ENG

Routes

Natural heritage

The privileged situation of la Garriga shows a landscape of contrast between a sour and mountainous relief with the Hill of Santa Margarida (zone of Natural Park), Sant Cristòfol of Monteugues and the bluffs of Berti, and some soft and kind slopes to the river Congost where still remains agricultural landscapes with a true entity.
This varied landscape has made it a town rich in tree species. Taking a walk through the village we quickly realize that trees are important in the landscape. ***www.lagarriga.cat/mediambient***

Routes of Trekking and BTT

Tremolencs Route. 3 h aprox. – 8 km
Slope: 200 m – Moderate difficulty – By bike.
Way out from Pinetons Park, take the parallel way to the river and go ahead besides Can Moruli and walk to the Tremolencs Valley. After walk to Can Sunyer and Can Boget, we can stop at the Tremolencs fountain to do the return to la Garriga. Marked Itinerary.

Doma Route. 2 h 15 min aprox. – 6 km
Slope: 160 m - Moderate difficulty – By bike.
Get out from the bridge which crosses the river at the height of the petrol station. Cross the highway. We see the Doma's church on the right side. From here on the way goes up to arrive at the summit where we find can Beia. Then, we continue over Planell's Valley and we go up gently to the slope to arrive at the Roques and we begin to enjoy the descent. Marked Itinerary.

Rosanes Route. 2 h 15 min aprox – 6 km
Slope: 50 m – Low difficulty – By bike.
Slow itinerary that can permit to do a review of the local history. The itinerary begins at the end of the Passeig. We cross the Malhivern Forest, where we'll arrive at the Roman Villa of Can Terrers (declared a Cultural Asset of National Interest), the Santa Maria's Romanesque Chapel and the Rosanes fortress. We turn westward the river. If we cross at the other bank, we can cool off at the Santa Digna's fountaine which is decorated with a poem of Martí I Pol. We'll do the return to la Garriga for a walk. Marked Itinerary.

Malhivern Route. 2 h 30 min aprox – 7 km
Slope: 50 m – Low difficulty. By bike.
Typical landscape of forests and crops of the Vallès Oriental. The itinerary begins at the end of the Passeig, where the Malhivern's Forest begins. We cross the railway and go into low tracks to arrive to Samalús. Leave the busy track and turn right to southward. When we arrive at the slope, turn left and then we arrive at the Roman Villa of Can Terrers to return to the town centre. Marked itinerary.

Ca l'Oliveró Route. 1 h 30 min – 4 km
Slope: 100 m – Low difficulty
Departure from Torrent de la Cova. Continue to go up the hill of Can Poi. Follow the signs until we cross Ca l'Oliveró House where we'll arrive at the fork in the road, the Sant Cristofol de Monteugues track and we'll do the return to the town centre. Marked Itinerary.

PR Garrigueno C-33. 6 h 25 min aprox – 29.32 km
Slope: 1000 m – Moderate difficulty. Bike part.
We begin the itinerary at the iron bridge of Carretera Nova to arrive at the Doma's church. We continue going up to the vineyard, crossing the Serrat d'Ocata as far as we arrive at Puiggraciós Sanctuary. The track continues level with the fountain until can Triepta and we'll continue to the paving track up to Clascar Castle. We follow northward to finish joining with GR-5 which bring us up to Sant Pere de Berti Church. Once here we go into the woods beating a small cliff and we will follow up by a very shady area boxwood to the Homs where we start the descent to the Collet de la Trona, down to Sot del Bac up to Figaró. When we arrive in the town we go to find Vallcarca track where we find the hermitage of San Pedro. After a steep climb, gaining altitude, take a shortcut to get to the slope of La Creu. The road continues to rise moderately, eastward to get to Sant Cristòfol de Monteugues where we continue taking parallel shortcuts to the main track to arrive in la Garriga. Marked Itinerary.

Puiggraciós Route – BTT 35 min aprox – 14,32 km
Slope: 508 m – Moderate difficulty
We cross the river bridge in front of the petrol station and then we turn left through the houses to go to cross the highway by the torrent del Cogul. We lined the road through the vineyards to Can Bela to continue and reach the Serrat d'Ocata and Puiggraciós Sanctuary. When we arrive there, we can admire the Congost Valley from the Tower, leaving on the left the fountain and we follow the track to get back to la Garriga. No Marked

Castanyer d'en Cuch – BTT 2 h 47 min aprox – 36 km
Slope: 1231 m – Middle/high difficulty
We left the Malhivern forest by the end of Passeig, we cross the road and follow the wide track and we will be alert the crossing after the forest where we will go to the left crossing the farms and always following the track up to arrive to Cànoves and heads to the Pantà de Cànoves. When we arrive in the Pantà, you will come to a crossroad where the road is marked on the right, following the signs to arrive at Castanyer d'en Cuch. For further information. No Marked
www.castanyerdencuch.com
www.casadelbosc.com

Roca Centella Route – BTT 1h 50 min – 18.60 km
Slope : 761 m – High difficulty
We leave la Garriga to Figaró almost arrive to the height of the C-17. At the roundabout we go to find the track that comes on the right in the middle of the factories to the hermitage of Sant Cristòfol de Monteugues. When you have left the hermitage, we will break on the right through Can Valls to reach the Encina Grossa. Follow the road and turn right at the next two crossroads where the road becomes steep slopes to the last crossroads that we go left which will lead to a small square where you can walk up to the top of Roca Centella. To go down to the house of Prades pass through the tent and close to Cemo Santa Margarita to follow the right path always tip the height will enter to la Garriga. No Marked

Other Routes

Route of the Congost
Resorted by the river along all the population that does of axis of all the others Itineraries.
Route for the Vallès Oriental ***www.turismevalles.net***
The 3 mounts. Montseny, Saint Llorenç of Munt and Montserrat. ***www.els3monts.cat***
Route GR5
Route GR 97
PR C-142

SR MAPES publicitat
CMYK disseny
Oficina de Turisme de Cardedeu
Plaça de l'Ajuntament, 1
Tel. 93 840 27 00
www.cardedeu.cat
turisme@cardedeu.cat
Oficina de Turisme de la Garriga
Passeig de Dintre, 1-27 (Edifici Bernat Berenguer)
Tel. 93 860 58 47
www.lagarriga.cat
turisme@lagarriga.cat

Volem agrair a tots aquells que heu col·laborat en aquest plànol, la vostra dedicació i el vostre valor; sense el qual no ha hagut es aconseguit.
SR ASSOCIATS i/o tots els drets reservats, per avui, es prohibeix la seva reproducció per qualsevol mitjà.

Tel. 93 883 27 96 - Fax 93 886 93 49 - www.noetperdis.com - info@noetperdis.com
DL-B. 11.839 - 2013

Plànol urbà propietat de: SR ASSOCIATS
Fotografies: ANDREU FOTÒGRAF - ARXIU CUSPINEDA
Plànol comarcal propietat de: ICC - L'Institut Cartogràfic de Catalunya
Per a més informació, consulteu mapes de l'editorial Alpina o bé
www.editorialalpina.com
E-25 Cingles de Bertí
E-25 Montseny Parc Natural
El Farell i el seu entorn
Del Mogent a la Calma

Coordenades de la Garriga
(E) X - 440659
(N) Y - 4615027
(UTM 31N / ED50)

CAT

Rutes

Patrimoni natural

La privilegiada situació de la Garriga mostra un paisatge de contrast entre un relleu agrest i muntanyós amb el Turó de Santa Margarida (zona de Parc Natural) , Sant Cristòfol de Monteugues i els cingles de Bertí, i uns pendents suaus i amables a la ribera del riu Congost on encara perduren paisatges agrícoles amb una certa entitat.
Aquesta diversitat paisatgística ha fet que sigui un municipi ric en espècies arbòries. Fent un passeig pel casc urbà i els seus voltants hom se n'adona ràpidament que els arbres protagonitzen el paisatge. ***www.lagarriga.cat/mediambient***

Rutes de Senderisme i BTT

Ruta dels Tremolencs. 3 h aprox. - 8 km
Desnivell: 200 m - Dificultat moderada. - Ciclable
Sortida des del Parc dels Pinetons, agafarem en direcció nord la pista paral·lela a la riera i passarem a tocar de la finca de can Moruli, deixant el sender del Congost, ens dirigirem cap a la vall dels Tremolencs. Després de passar per can Sunyer i can Boget podrem fer parada i refrescar-nos a la font dels Tremolencs per fer el retorn per la pista que baixa enmig de vinyes pel vessant abocat al torrent de la Doma des d'on tindrem una bonica vista de la Garriga.

Ruta de la Doma. 2 h 15 min aprox. - 6 km
Desnivell: 160 m - Dificultat mitjana - Ciclable
Sortirem des del pont que travessa el riu a l'alçada de la gasolinera de la Carretera Nova. Un cop passada l'autovia veiem a la dreta l'església de la Doma i a partir d'aquí el camí s'endila per arriba a la carena on trobarem els restes de murs de can Beia mig engolits, diverses plantacions de pollancres ens faran deixar la vall d'en Planell i emfilar-nos suament per la vessant per arribar a les Roques, per començar a gaudir la baixada de retorn.

Ruta de Rosanes. 2 h 15 min. aprox. - 6 km
Desnivell: 50 m - dificultat baixa- Ciclable
Recorregut suau que permet ter un repàs de la historia local. L'inici, al final del passeig, ens fa passar pel bosc de Malhivern, on arribarem a la vila romana de can Terrers (bé cultural d'interès pes nacional), la capella romànica de Santa Maria del Camí i la fortaleza de Rosanes, continuant pel passat medieval que ens conduiex cap a l'antic camp d'aviació.
Gírem direcció oest cap al riu, si travessem a l'altra riba podrem refrescar-nos a la font de can Santa Digna decorada amb un poema de Martí Pol, punt amb el que es pot enllaçar amb el GR – 97, farem la tornada a la Garriga pel passeig del riu.

Ruta de Malhivern. 2 h 30 min aprox. - 7 km
Desnivell: 50m - Dificultat baixa - Ciclable
Paisatge típic vallesà de boscos i conreus. Iniciem l'itinerari al final del passeig alla on comença el bosc travessant la via ferrà i endinsant-nos per camins suaus entre bosc per arribar a Samalús. Deixem la pista ràs freisada i girem a la dreta en direcció nord. En cop al llom de la carena girarem a l'esquerra i després de passar uns granges de bestiar i creuar novament la via de ferrocarril, arribarem a la vila romana de can Terrers per tornar al centre urbà prenent el camí que travessa el torrent de Malhivern i surt al Passeig.

Ruta de Ca l'Oliveró 1h 30 min - 4 km
Desnivell: 100m - Dificultat baixa
Sortida des del Torrent de la Cova (també inici itinerari a peu de Roca Centella) .Seguirem emfilant-nos al turó de can Poi voltejant el camí fins a la banda nord, seguirem les indicacions fins pasada la casa de ca l'Oliveró on arribarem a la bifurcació on enllaça el PR C-33, el camí de Sant Cristofol de Monteugues i el retorn al centre urbà.

PR Garrigueno C-33. 6h 25min. aprox - 29,32 km
Desnivell: 1000 m - Dificultat moderada - Part Ciclable, alternativa per pista principal.
Iniciem l'itinerari al port de ferro de la Ctra. Nova per arribar a la Doma seguirem pujant per la vinyes passant pel Serrat d'Ocata fins arribar al Santuari de Puiggraciós. El camí continua ran de la font fins al coll de can Tripeta i continuarem pel camí empredat fins arribar al castell del Clascar. Prosseguim en direcció nord per acabar confluint amb el GR 5 que en portarà fins a l'església de Sant Pere de Berti. Un cop aqui ens endinsarem al bosc superant un petita cinglera i seguirem pujant per una zona obaga amb molt de boix fins al coll dels Homs on iniciarem la baixada fins al collet de la Trona, baixant pel Sot del Bac fins a Figaró.
Un cop al poble anirem a buscar la pista de Vallcarca on trobarem l'ermita de Sant Pere. Després d'una forta pujada, guanyant alçada, agafarem una drecera per amba a la carena del coll de la Creu. El camí segueix pujant suaderadament, en direcció est per arribar a sant Cristòfol de Monteugues on continuarem agafant les dreceres paral·leles a la pista principal per arriba a la Garriga.

Ruta de Puiggraciós - BTT 35 min aprox -14, 32 km
Desnivell 508m - Dificultat Moderada.
Travessarem el riu congost pel port de davant la benzinera i tot seguit anirem a l'esquerra per enfrenta de les cases per anar a travessar l'autovia pel torrent del Cogul. Emfilarem el camí per entremig de vinyes cap a can Bela per continuar pel Serrat d'Ocata i arribar al Santuari de Puiggraciós. Un cop allí podrem admirar la vall del Congost des de la Torre, deixant a mà esquerra la font trobem un camí que baixa per arribar a Can sunyer, seguirem pel camí per arribar altre cop a la Garriga. Ruta no marcada.

Ruta del Castanyer d'en Cuch- BTT 2h 47min aprox - 36km
Desnivell 1231m - Dificultat mitja alta
Sortim de la Garriga pel bosc de Malhivern al final del Passeig travessarem la via i seguirem al camí ampla i estarem alerta a la cruïlla de despres del bosquet on anirem a l'esquerra passejant per les granges i seguint en tot moment el camí direcció Corro per arribar fins a Cànoves i arribar cap al Pantà. Un cop en el Pantà arribarem a una cruïlla on està marcat el camí a la dreta, seguint les indicacions arribarem al Castanyer d'en Cuch ***www.castanyerdencuch.com***
Allí podreu fer una parada i per qui vulgui que li preparin l'esmorzar a uns 500 metres més amunt hi trobareu la Casa del Bosc.
www.casadelbosc.com
Tornarem a baixar per la pista del Castanyer fins tornar a la cruïlla del Pantà i agafarem l'altre camí per remuntar alçada fins arribar a la cruïlla que travessa el torrent, un cop travessat el torrent, tot seguit surt un sender a que manca a l'esquerra pel qual anirem voregant el Pantà per anar a trobar una pista amplia que tot seguit es bifurca, en aquest punt agafarem el camí de mà dreta i remuntarem unes curtes rampes per arribar a una altra pista que creua per anar a l'esquerra on sortirem a la carretera.
Fanem un tros de carretera fins arribar a l'encreuament de les Escoles de Samalús on agafarem a l'esquerra fins a trobar l'encreuament d'un camí de terra amb una forta baixada que arriba altre cop al Bosc de Malhivern que ens durà a la Garriga. Ruta no marcada.

Ruta de Roca Centella - BTT 1h 50min - 18.60 km
Desnivell: 761m - Dificultat: alta
Possibilitat de fer a peu per dreceres marcades des de carrer Cardedeu.
Sortirem de la Garriga direcció Figaró fins arribar quasi a l'alçada de la C-17 en la rotonda anirem a buscar el camí que surt a la dreta entremig de les fàbriques cap a l'ermita de Sant Cristòfol de Monteugues, un cop el queda l'ermita de front trencarés pel camí de la dreta passant per Can Valls per arribar a l'Alzina Grossa. Seguirem el camí i trencarem a la dreta en les dues properes cruïlles on el camí es convertirà en forts pendents fins a l'última cruïlla que anirem a l'esquerra la qual ens portarà a una placeta on a pocs metres hi ha un gran desnivell de Roca Centella. Per baixar anirem direcció a la casa de Prades passant pel coll de Carpia i molt a prop del Turó de Santa Margarida per seguir el camí de la dreta sempre per davant l'alçada entrarem a la Garriga per la zona de Can Poi. Ruta no marcada.

Altres Rutes

Ruta del Congost
Recorregut per el riu al llarg de tota la población que fa d'eix vertebrador de tots els altres itineraris.
Rutes pel Vallès Oriental
www.turismevalles.net
Els 3 monts
Montseny, Sant Llorenç de Munt i Montserrat.***www.els3monts.cat***
Enllaç GR5
Enllaç GR 97
PR C-142

Map Guide / Mapa Guia / Carte Guide / Mapa Guia

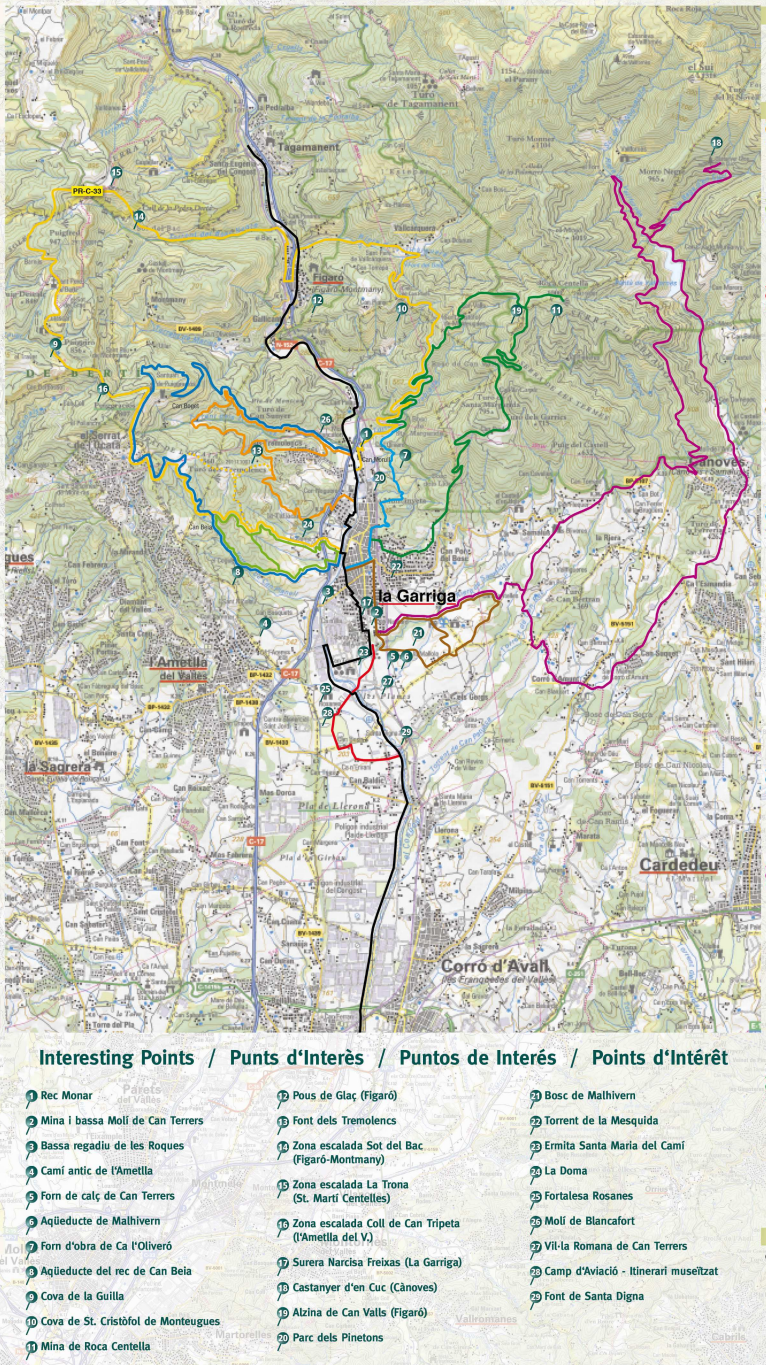

Interesting Points / Punts d'Interès / Puntos de Interés / Points d'Intérêt

1. Rec Monar
2. Mina i bassa Molí de Can Terrers
3. Bassa regadiu de les Roques
4. Camí antic de l'Ametlla
5. Forn de calç de Can Terrers
6. Aqüeducte de Malhivern
7. Forn d'obra de Ca l'Oliveró
8. Aqüeducte del rec de Can Beia
9. Cova de la Guilla
10. Cova de St. Cristòfol de Monteugues
11. Mina de Roca Centella
12. Pous de Glaç (Figaró)
13. Font dels Tremolencs
14. Zona escalada Sot del Bac (Figaró-Montmany)
15. Zona escalada La Trona (St. Martí Centelles)
16. Zona escalada Coll de Can Tripeta (l'Ametlla del V.)
17. Surera Narcisa Freixas (La Garriga)
18. Castanyer d'en Cuc (Cànoves)
19. Alzina de Can Valls (Figaró)
20. Parc dels Pinetons
21. Bosc de Malhivern
22. Torrent de la Mesquida
23. Ermita Santa Maria del Camí
24. La Doma
25. Fortalesa Rosanes
26. Molí de Blancafort
27. Vil·la Romana de Can Terrers
28. Camp d'Aviació - Itinerari museïtzat
29. Font de Santa Digna

CAST

Rutas

Patrimonio Natural

La privilegiada situación de la Garriga muestra un paisaje de contrastes entre un relieve agreste y montañoso como el Cerro de Santa Margarida (Parque Natural) , Sant Cristòfol de Monteugues y los riscos de Berti, y unas pendientes suaves y amables a la ribera del río Congost donde todavía perduran paisajes agrícolas.
Esta diversidad paisajística ha hecho que sea un municipio rico en especies arbóreas. Paseando por el casco urbano y sus alrededores los árboles protagonizan el paisaje. ***www.lagarriga.cat/mediambient***

Rutas de senderismo y BTT

Ruta del valles de los Tremolencs 3 h aprox. - 8 km
Desnivel: 200 m - Dificultad moderada
Salida desde el Parque de los Pinetons, cogeremos en dirección Norte la pista paralela a la riera, pasaremos a tocar de la finca de Can Moruli, dejando el sendero del río Congost y nos dirigiremos hacia el valle de los Tremolencs. Después de pasar por las casas de Can Sunyer y Can Boget podremos hacer parada y refrescarnos a la fuente de los Tremolencs para hacer el regreso por la pista que baja en medio de viñas por la vertiente del torrente de la Doma.

Ruta de la Doma 2 h 15 min aprox. - 6 km
Desnivel: 160 m - Dificultad media
Saldremos desde el puente que atraviesa el río a la altura de la gasolinera de la Ctra. Nova. Una vez pasada la autovía veremos a la derecha la iglesia de la Doma y a partir de aquí el camino sube hasta llegar a la carena donde encontraremos los restos de muros de Can Beia mas derruidos. Nuevamente varias plantaciones de chopos, dejando el valle para subir suavemente y llegar a "les Roques" y empezar a disfrutar la bajada de regreso.

Ruta de Rosanes 2 h 15 min aprox. - 6 km
Desnivel: 50 m - Dificultad baja
Recorrido suave que permite hacer un repaso de la historia local. Salida desde el bosque de Malhivern donde veremos la villa romana de Can Terrers (declarada BCIN), la capilla románica de Santa María del Camí y la fortaleza de Rosanes, continuando por el pasado medieval que nos conduce hacia el antiguo campo de aviación.
Giramos dirección oeste hacia el río. Si atravesamos a la otra orilla podremos refrescarnos a la fuente de San Santa Digna decorada con un poema de Martí I Pol, punto con el que se puede enlazar con el GR – 97. Por el paseo del Congost haremos el retorno hacia la Garriga.

Ruta de Malhivern 2 h 30 min aprox. - 7 km
Desnivel: 50 m - Dificultad baja
Paisaje típico de la comarca de bosques y cultivos. Iniciamos el itinerario al final del Paseo. Se atraviesa la vía férrea y se adentra por caminos suaves entre bosque, para llegar a Samalús. Dejamos la pista más freisada y giramos a la derecha en dirección sur. Una vez llegamos al lomo de la carena giraremos a la izquierda y después de pasar unas granjas de animales y cruzar nuevamente la vía de ferrocarril, llegaremos a la villa romana de Can Terrers para volver al centro urbano. No hace falta salir a la carretera, tomaremos el camino que atraviesa el Torrente de Malhivern que sale al Paseo.

Ruta de Ca l'Oliveró 1h 30 min - 4 km
Desnivel: 100 m - Dificultad baja
Salida desde la Calle Torrent de la Cova (también inicio itinerario a pie de Roca Centella). Seguiremos subiendo el cerro de Can Poi volteando el camino hasta la banda norte, y seguiremos las indicaciones hasta pasada la casa de Ca l'Oliveró donde llegaremos a la bifurcación donde enlaza el PR C-33, el camino de Sant Cristòfol de Monteugues y el regreso al centro urbano.

PR Garrigueno C-33. 6h 25, min aprox - 29,32 km
Desnivel: 1000 m - Dificultad moderada
Iniciamos la ruta en el puente de hierro de la Ctra. Nova para llegar a la Doma. Seguiremos subiendo por las viñas, pasando por el Serrat d'Ocata hasta llegar al Santuario de Puiggraciós. El camino prosigue a ras de la fuente hasta el cuello de Can Tripeta y continuaremos por el camino empedrado hasta llegar al Castillo del Clascà. Proseguimos en dirección norte para acabar confluyendo con el GR 5 que llegará hasta la iglesia de Sant Pere de Berti. Una vez aquí nos adentraremos al bosque superando un pequeña carena y seguiremos subiendo por una zona "obaga con muchos boixes hasta el cuello de los Homs donde iniciaremos la bajada al cuello de la Trona, hasta el Sot del Bac y al Figaró.
Una vez en el pueblo iremos a buscar la pista de Vallcarca donde encontraremos la ermita de Sant Pere. Después de una fuerte subida, ganando altura, cogeremos una atajo para llega a la carena del cuello de la Cruz, el camino sigue subiendo moderadamente, en dirección este para llegar a Sant Cristòfol de Monteugues donde bajaremos por el camino cogiendo los atajos paralelos a la pista principal para llegar a la Garriga.

Ruta de Puiggraciós - BTT 30 min aprox - 14, 32 km
Desnivel 508 m - Dificultad moderada
Atravesaremos el río Congost por el puente de delante de la gasolinera y seguiremos a la izquierda por las casas atravesando la autovía por el torrente del Cogul. Subimos por el camino entremedio de viñas hasta la casa de Can Bela para continuar por el Serrat de Ocata y llegar al santuario de Puiggraciós. Un vez allí podremos admirar el valle del desfiladero desde la torre. Dejando a mano izquierda la fuente, seguiremos por el camino que baja hasta la casa de can Sunyer, y continuaremos hasta llegar a la Garriga. Ruta no señalizada.

Ruta del Castaño centenario del Cuch - BTT 2h 47min aprox. 36 km - Desnivel: 1231 m - Dificultad media /alta
Saldremos de la Garriga por el bosque de Malhivern al final del paseo, atravesaremos la vía y seguiremos el camino estando alerta al cruce de despues del pequeño bosque donde iremos a la izquierda pasando por las granjas y siguiendo en todo momento el camino dirección el pueblo de Corro para llegar hasta Canovas y subir hacia el Pantano. Una vez en el Pantano llegaréis a un cruce donde está señalizado el camino a la derecha, siguiendo las indicaciones llegaremos a Castaño del Cuch. Por el Pantano hacer una parada y a unos 500 m. más arriba se encuentra la Casa del Bosque. ***www.casadelbosc.com***
Volveremos a bajar por la pista del castaño hasta volver al cruce del Pantano y cogeremos el otro camino para remontar altura hasta llegar al cruce que atraviesa el torrente, una vez atravesado el torrente, sale un sendero que marcha a la izquierda por el cual iremos bordeando el Pantano para ir encontrar una pista ancha que se bifurca, en este punto cogeremos el camino de mano derecha y remontaremos unas cortas rampas para llegar a otra pista que cruza para ir a la izquierda donde saldremos a la carretera. Haremos un trozo de carretera hasta llegar al cruce de las Escuelas de Samalús donde cogeremos a la izquierda hasta encontrar el cruce de un camino de tierra con una fuerte bajada que llega otro vez al Bosque de Malhivern que nos llevará en la Garriga. Ruta no señalizada.

Ruta Roca Centellá- BTT : 1h 50 min - 18.60 km
Desnivel: 761m - Dificultado: alta
Posibilidad de hacerl a pie por atajos marcados des de la C. Cardedeu.
Saldremos de la Garriga direcció Figaro hasta llegar casi a la altura de la C-17 en la rotonda iremos a buscar el

ENG

LA GARRIGA

Is situated in the county of el Vallès Oriental, very near the Barcelona and the Montseny massif, its average altitude is one of 250 meters above sea level. Declared Natural Park, its scenery gives this town an air tranquility and welcome

The medicinal waters

For over 100 years it is these that have given rise to the surroundings, and if is thanks to them that is Garriga. The waters are transparent, odour and tasteless, and of no particular color and their unctuousness to the touch is of note. Bicarbonate ions, silica, sodium and fluoride. Even today you can enjoy the water source known as "Pou Calent" in Banys Street

THE TOWN HERITAGE

The architectural and cultural heritage of the town is ancient and of major significance.

-The Can Terrers roman villa. (s.IaC-IV dC) Declared a Cultural Asset of National Interest, is situated in the Passeig final, today you can visit the baths, designated for use by the owner of the villa and his guests.

-La Doma church. An ancient parochial church. It is a structure containing both Romanic and Gothic elements, which houses an interesting 15th Century Gothic altarpiece.

-Mauri Foundation, legacy of Josep Mauri, in addition to a big important sample of archaeological rest, contains a library a documentary and photographic file, a significant collection of paintings and sculptures. 17, Cardedeu Street, open on Wednesday afternoon.

-The Santa Maria del Camí hermitage, Of a Romanic chapel, witch date from XII th Century. Architecturally noteworthy the façade.

- Rosanes fortress, It is a monument built between 13th and 18th Century. Declared a Cultural Asset of National Interest

- Rosanes airfiled. Space occupied by an airfield deprived of the years 30 of the 20th century and for a field of military aviation

built by the republican army during the Spanish Civil War. Sign-

posted Itinerary to the Plan of Llerona.

-The train station air raid shelter, excavate directly out of the rock in the 1938. Guided visits, the second Saturday of every month, at 12:00 pm.

-The Olivé-Bulbena miniature models, miniature models of the notable structures of the municipality. Banys Street, 80.

The modernisme, important part of the architecture of the municipality, begins from the 1875 with the arrival of the train and extended until the years thirty of the 20th century, when the population is turned into one of the points of summer more appreciated for the bourgeoisie of Barcelona. The architectural fashions of this period can look for all the spots of the village. Between all the works it is necessary to highlight the house maternal Manuel J. Brush and the Island brush, a group of four towers (the house Barbey, the Tower Iris, the Bombonera and the House Barraquer) declared Cultural Good of National Interest. They do visits the second Saturday of each month to the 10th, since the centre of Visitors, to the Ctra. New, 46.

Heritage Circuits

- From the ancient period to middle ages circuit
This is an circuit where we can find The Can Terrers Roman Villa (declared a Cultural Asset of National Interest), The Santa Maria del Camí hermitage, Rosanes fortress and The Doma Church, and without forget to enjoy the nature, we will cross the Malhivern Forest.

- La Garriga of middle ages and modernist circuit
This is an circuit where we can find the Raspall's most important house, just like to know the evolution until the modern period. Also, we can see the most emblematic squares and houses of the town centre, just like the Monar watering and the Santa Digna's fountain.

Thermal and summer holiday Villa or Raspall route
This route is one of the Europeans Routes of Modernism which revolves around the summer holiday and the mediciinal water, a cultural asset which favored that la Garriga was picked by the summer visitors. Within this itinerary, we can find the most important modernist houses, like Ila Raspall declared a cultural asset of national interest and Can Raspall, the maternal house of the architect. Guided visits, the second Saturday of every month, at 10:00 am. Ctra. Nova, 46. Visitor Centre.

- Heritage and memory. Air raid Shelter
This is an circuit where we can find the memories of the Spanish Civil War and the train station air raid shelter.
The train station air raid shelter, excavate directly out of the rock in the 1938. Guided visits, the second Saturday of every month, at 12:00 pm.

Other Circuits

Airfield and The Rural Garriga
Further information, look up www.visitalagarriga.cat
Guided visits, inscriptions and information to
info@visitalagarriga.cat or +34 610.477.823

Guided visits
Guided visits and self-guided visits through rented tablets with GPS connection.
info@visitalagarriga.cat or +34 610.477.823

Visitor Center
Visitors Centre www.visitalagarriga.cat
The Visitors Centre of la Garriga is a place to learn about local history and heritage. It has an exhibition of the evolution of the town of la Garriga, from the Roman period to today. It also offers sight-seeing circuits, in order to find out more about the region's secrets.
info@visitalagarriga.cat or +34 610.477.823

CAT

LA GARRIGA

Situada a la comarca del Vallès Oriental, prop de Barcelona i del Massís del Montseny, té una altura de 250 metres sobre el nivell del mar. Essent Parc Natural els seus paisatges donen al poble una sensació de tranquil·litat i acolliment.

Les aigües mineromedicinals

Les aigües han estat claus per al desenvolupament de la Garriga al llarg de tota la seva història. Les nombroses propietats de l'aigua han convertit el municipi en un lloc de referència en aquest sentit. Encara avui es pot gaudir de l'aigua a la font coneguda com a Pou Calent al carrer dels Banys.

Patrimoni

El patrimoni arquitectònic i cultural de la població és antic i de gran importància.

-La Vil·la romana de Can Terrera, (s.I aC-IV dC) declarada Bé Cultural d'Interès Nacional. Situada al final del Passeig, està excavada en part, i s'hi poden visitar els banys calents, antigament destinats a l'ús dels propietaris i dels seus convidats.

-L'Església romànica de la Doma. Antiga església parroquial, es una construcció amb elements romànics i gòtics que amaga una interessant retaule gòtic. Es troba al Camí de la Doma.

-Fundació Mauri, legat de Josep Mauri, a més d'una gran important mostra de restes arqueològiques, conté una biblioteca, un arxiu documental i fotogràfic i podem admirar-hi importants col·leccions de pintura i escultura. Carrer Cardedeu núm. 17. Obert al públic dimecres tarda.

-L'Ermita de Santa Maria del Camí, capella romànica del segle XII, de la qual destaca la portalada. Ctra. N-152 km.36,5

-Casal de Rosanes. Gran masia fortificada construïda entre els segles XIII i XVIII, declarada Bé Cultural d'Interès Nacional. Es troba al camí de Rosanes.

-Camp d'aviació de Rosanes. Espai ocupat per un aeròdrom privat dels anys 30 del segle XX i per un camp d'aviació militar construït per l'exèrcit republicà durant la Guerra Civil Espanyola. Itinerari senyalitzat al Pla de Llerona.

-Refugi Antiaeri de l'Estació. Excavat a la roca l'any 1938, durant la Guerra Civil Espanyola. Visites el segon dissabte de cada mes a les 12h.

-Casetes miniatura Olivé-Bulbena. Reproduccions en miniatura de les edificacions més notables de la població; La Doma, Fortaleza de Rosanes, Can Terrers, etc. carrer Banys, 80

Modernisme d'estiueig

Part important de l'arquitectura del municipi, comença a partir del 1875 amb l'arribada del tren i s'estengué fins als anys trenta del segle XX, quan la població es va convertir en un dels punts d'estiueig més apreciat per la burgesia de catalans. Les modes arquitectòniques d'aquesta època es poden resseguir per tots els racons del poble. Entre totes les obres cal destacar la casa materna Manuel J. Raspall i l'Illa raspall, un conjunt de quatre torres (la casa Barbey, la Torre Iris, la Bombonera i la Casa Barraquer) declarat Bé Cultural d'Interès Nacional. S'hi fan visites el segon dissabte de cada mes a les 10h, des del centre de Visitants, a la Ctra. Nova, 46.

Itineraris Patrimonials

-Itinerari de l'antiguitat a l'edat mitjana
Recorregut on trobarem la Vila Romana de Can Terrers (declarada Bé Cultural d'Interès Nacional),la capella romànica de Santa Maria del Camí, el casal de Rosanes i l'església romànica de la Doma. Es tracta d'un itinerari recomanat per anar amb bicicleta que, entre d'altres, passa per entorns naturals com el Bosc de Malhivern.

-Itinerari La Garriga medieval i moderna
Recorregut on podem trobar l'important casa de l'arquitecte Raspall així com conèixer l'evolució fins l'época moderna. Recorregut per les places i cases més emblemàtics el centre de la població aixi com la rec Monar i la font de santa Digna.

-Itinerari Vila termal i d'estiueig o Ruta Raspall
Aquesta ruta és una de les rutes europees del modernisme que gira a l'entorn de l'estiueig i l'aigua termal. Dins d'aquest recorregut podem trobar les més importants cases modernistes com l'anomenada Illa Raspall declarada Bé Cultural d'Interès Nacional i Can Raspall, la casa materna de l'arquitecte.
Visites el segon dissabte de cada mes a les 10h .Ctra. Nova, 46.Centre de Visitants

-Itinerari patrimoni i memòria. Refugi antiaeri
Recorregut pels espais de memòria del centre de la població, on trobarem els records de la guerra civil esparyola, des dels llocs bombardejats fins al refugi antiaèri de l'estació.
Es fan visites guiades el segon dissabte de cada mes a les 12h.

Altres Itineraris

Camp d'Aviació i La Garriga Rural
Més informació, consulteu www.visitalagarriga.cat
Visites guiades inscripcions i informació a
info@visitalagarriga.cat o al tel. 610477823

Visites guiades
Visites guiades a la carta i Visites autoguiades a través de lloguer de tablets amb connexió GPS dels diferents itineraris.
info@visitalagarriga.cat o al Tel. 610477823

Centre de Visitants
És un espai per a la interpretació del patrimoni i la història locals on hi trobarem una exposició sobre l'evolució del poble des de l'época romana fins a l'actualitat i unes propostes d'itineraris urbans per conèixer més a fons els secrets del municipi.
info@visitalagarriga.cat o al Tel. 610477823

CAST

LA GARRIGA

Situada en la comarca del Valles Oriental cerca de Barcelona i del macizo del Montseny, tiene una altura de 250 metros sobre el nivel del mar. Siendo Parque Natural, sus paisajes dan a la población una sensación tranquila i acogedora.

Las aguas mineromedicinales

Las aguas han sido la causa del entomo de la Garriga. Las aguas son transparentes, sin olor, sabor, ni color, siendo destacable su untuosidad al tacto, de composición bicarbonadas con silice, sodio y fluor. Aún hoy se puede disfrutar del agua en la fuente del "Pou Calent" en la calle Banys.

Patrimoni

El patrimonio arquitectónico y cultural de la población es antiguo y de gran importancia.

-La Villa romana de Can Terrers,(s.IaC-IV dC) declarada Bien Cultural de Interés Nacional, situada al final del Passeig, se puede visitar la parte de los baños que estaban destinados al uso de sus propietarios y de sus invitados.

-La Iglesia románica de la Doma, antigua iglesia parroquial, es una construcción con elementos románicos i góticos que contiene un interesante retablo gótico de finales del siglo XV.

-Fundación Mauri, legado del Sr. Josep Mauri, además de una importante muestra de restos arqueológicos, contiene una biblioteca, un archivo documental y fotográfico y podemos admirar importantes colecciones de pintura y escultura. Calle Cardedeu, núm. 17.Abierto al público miércoles tarde.

-Ermita de Santa Maria del Camí. Edificio de origen romànico del siglo XII destaca la puerta de acceso. Ctra- N-152 delante de la villa romana.

-Fortaleza de Rosanes, edificio noble construido entre el siglo del siglo XIII i XVIII. Camino de Rosanes s/n.

-Campo de aviación de Rosanes. Espacio ocupado por un aeródromo privado de los años 30 del siglo XX y por un campo de aviación militar construido por el ejercito republicano durante la guerra civil española. Itinerario señalizado en el Pla de Llerona.

-Refugio antiaéreo de la Estación. Escavado directamente en la roca durante la guerra civil española en el año 1938. Visitas guiadas el segundo sábado de cada mes a las 12 h.

-Casas en miniatura Olivé-Bulben. Reproducciones en miniatura de las edificaciones más notables del municipio; La Doma, Fortaleza de Rosanes, Can Terrers, etc. Calle Banys, 80.

Modernismo de veraneo

Parte importante de la arquitectura del municipio, se inicia a partir del año 1875 a partir de la llegada del tren y se extiende hasta los años 30 del siglo XX cuando la población se convierte en uno de los puntos de veraneo más apreciados de la burguesía barcelonesa. Entre todas las obras destaca por su magnitud, la manzana Raspall, conjunto de cuatro casas (casa Barbey, Torre Iris, Bombonera y casa Barraquer) declarada Bien Cultural de Interés Nacional. Visitas el segundo sábado de cada mes a las 10 h. Ctra. Nova, 46 Centro de Visitantes.

Itinerarios Patrimoniales

-Itinerario de la antigüedad a la edad mediana
Recorrido donde podremos encontrar la Vila Romana de Can Terrers (declarada Bien Cultural de Interés Nacional), la capilla románica de Santa Maria del Camino, la fortaleza de Rosanes y la iglesia románica de la Doma, sin dejar de disfrutar de la naturaleza pasaremos por el bosque de Malhivern.

-Itinerario la Garriga medieval y moderna
En este recorrido veremos la importante casa de la madre del arquitecto Manuel Raspall y recorreremos plazas y casas del centro de la población así como el riego Monar y la fuente de Santa Digna, para conocer la evolución del municipio hasta la época moderna.

-Itinerario Vila Termal y de veraneo o Ruta Raspall
Este itinerario está dentro de las rutas europeas del modernismo que gira al entorno del veraneo y el agua mineromedicinal, bien cultural que favoreció a que la Garriga fuera escogida por los veraneantes. Dentro de este recorrido podremos ver las más importantes casas modernistas i la nombrada Illa Raspall declarada Bien Cultural de Interés Nacional así como la Casa materna del arquitecto Raspall. Visitas el segundo sábado de cada mes a las 10h. Ctra. Nova, 46 Centro de Visitantes.

-Itinerario patrimonio y memoria.
Recorrido donde encontramos los recuerdos de la Guerra Civil Española y el refugio antiaéreo de la estación, escavado en la roca directamente en el año 1938. Visites el segundo sábado de cada mes a las 12h. en el mismo refugio.

Otros Itinerarios

Campo de Aviación y La Garriga Rural
Para información: consultar www.visitalagarriga.cat
Visitas guiadas, inscripciones e información a
info@visitalagarriga.cat o al Tel. 610477823

Visitas guiadas
Visitas guiadas a la carta i Visitas autoguiadas a través de alquiler de tabletas con conexión GPS de los diferentes Itinerarios.
info@visitalagarriga.cat o al Tel. 610477823

Centro de Visitantes
www.visitalagarriga.cat
Espacio para la interpretación del patrimonio y la historia local. En él encontraremos una exposición sobre la evolución del pueblo desde la época romana hasta la actualidad y propone itinerarios turísticos para conocer más a fondo el municipio.
info@visitalagarriga.cat o al Tel. 610477823

FRA

LA GARRIGA

Est située dans la région du Vallès Oriental, toute proche du Barcelona et du massif du Montseny, son altitude est de 250 mètres au-dessus du niveau de la mer. Déclarée Parc Naturel, ses paysages, donnent à cette localité une tonalité calme et accueillante.

Les aux miner médicinales

Depuis plus de 100 ans, **les aux** on été à la source du développement de la Garriga. Les aux sont transparentes, dépourvues d'odeur, de couleur ou saveur, particulière et elles sont onctueuses au toucher, de composition bicarbonates avec silice, sodium et fluor. Aujourd'hui vous pouvez bénéficier du l'eau a le font du « pou Calent » dans la rue Banys.

Le patrimoine architectural et culturel de la ville est fort ancien et très important.

-La Villa romaine de Can Terrers, (s.IaC-IV dC) déclaré Bien Culturel d'Intérêt National, situé au bout du Passeig, vous pouvez visiteur la part de les bains qui étaient utilisés par les propriétaires de la villa et leurs invités.

-L'**église romane de la Doma**, Ancienne église paroissiale, est une construction romane et gothique à la fois renferme un intéressant retable gothique du siècle XV

-Fondation Mauri, Legs de Josep Mauri, Outre une importante exposition de restes archéologiques, il contient une bibliothèque, un archives de documentaires et photographique et nous pouvons y admirer une belle collection de peinture et de sculpture. 17, rue Cardedeu, ouvert le mercredi soirée.

-Ermitage de Santa Marie del Camí, bâtiment roman du siècle XII, est remarquable son portail. Se trouve a la Ctra N-152 km 36,5

-Forteresse du Rosanes, Grande ferme fortifiée bâtie entre les siècles XIIIème et XVIII, déclarée Bien Culturelle d'Intérêt National. Se trouve au chemin de Rosanes.
-Champ d'aviation du Rosanes. Espace occupé pour un aérodrome privé du siècle XXème et pour un champ de aviation militer bâti pour l'armée républicaine pendant la Guerre Civile

Espagnole. Itinéraire avec signalisation au Pla de Llerona.

-Refuge Antiaérien de la Gare. Creusé à la roche en 1938, pendant la Guerre Civile Espagnole. Visites deuxième samedi de chaque mois à midi.

-Maisons-miniature d'Olivé-Bulbena, reproductions en miniature des constructions les plus remarquables de la ville; La Doma, Forteresse de Rosanes Can Terrers, etc. Rue de Banys, 80.

Le modernisme, part importante de l'architecture de la commune, il commence depuis 1875 avec l'arrivée du train et se tendit jusqu'aux années trente du siècle XXème, quand la population est a devenu en un des points de vacance plus apprécié pour la bourgeoisie catalane. Les modes architectoniques de cette époque se peuvent voir pour tous les coins du village. Entre toutes les œuvres faut exceller la maison maternelle Manuel J. Raspall et l'Ile Raspall, un ensemble de quatre maisons (la maison Barbey, la Grille Iris, la Bombonera et la Maison Barraquer) déclaré Bien Culturel d'Intérêt National. S'y font des visites le deuxième samedi de chaque mois aux 10h, depuis le centre de Visiteurs, à la Ctra. Nouvelle, 46.

Itinéraires du Patrimoine

- Itinéraire de l'antiquité au Moyen âge
Itinéraire où nous pouvons trouver La Villa Romaine de Can Terrers, (déclarée Bien Culturel d'Intérêt National), l'Ermitage de Santa Maria del Camí, la Forteresse du Rosanes et L'église romane de la Doma, et sans arrêter de s'amuser de la nature, nous nous promènerons pour le bois du Malhivern.

- Itinéraire de la Garriga médiévale et moderne
Itinéraire où nous pouvons trouver l'importante maison de l'architecte Raspall, ainsi que connaître l'évolution jusqu'a l'époque moderne. Aussi, nous pouvons voir des places et des maisons plus emblématiques du village, ainsi que l'arrosage Monar et la fontaine de Santa Digna.

- Itinéraire Ville Thermale et des vacances d'été ou Itinéraire Raspall
Cette Itinéraire est une de les routes européennes de l'Art Nouveau que tourne autour des vacances d'été et de l'eau thermale, bien culturel qui a favorisé que la Garriga fût choisie pour les estivants. Dans cette itinéraire nous pouvons voir les maisons de l'art nouveau plus importantes, comme la renommée Ile Raspall, déclarée Bien Culturel d'Intérêt National et Can Raspall, la maison maternelle de l'architecte. Visites guidées, le deuxième samedi de chaque mois, à 10 heures du matin. Ctra. Nova, 46. Centre du visitant.

- Itinéraire patrimoine et mémoire. Refuge antiaérien
Itinéraire où nous pouvons trouver des mémoires de la Guerre Civile Espagnole et le Refuge antiaérien de la gare.
Le Refuge antiaérien de la gare, directement creusé dans la roche en 1938. Visites guidées, le deuxième samedi de chaque mois à midi.

Autres Itinéraires

Champ d'Aviation et La Garriga Rurale
Plus information, vous pouvez consulter www.visitalagarriga.cat
Visites guidées, inscriptions et information à
info@visitalagarriga.cat ou le téléphone 610477823

Visites guidées
Visites guidées à la carte et visites autoguidées à travers de tablettes à louer avec de le lien GPS de les différentes itinéraires.
info@visitalagarriga.cat ou le téléphone 610477823

Centre du Visitant
www.visitalagarriga.cat
Heures d'ouverture, samedi et dimanche du 10 heures à midi et férié
Est un espace pour l'interprétation du patrimoine et l'histoire locale. Il présente une exposition sur l'évolution du village de l'époque romain jusqu'a l'actualité et, aussi propose itinéraires touristiques pour connaître plus des secrets du municipe.
info@visitalagarriga.cat ou le téléphone 610477823